



emmaus

NEDERLAND

60 jaar actief

# Jaarverslag 2016

## Emmaus Bilthoven

**Adres:**

Julianalaan 27  
3722 GD Bilthoven

**Telefoon:**

030- 2292470

Belastingnummer; 805605137  
Kamer van Koophandel ; 40480176  
SBI-code; 47793

20 maart 2017

# Jaarverslag 2016 Emmaus Bilthoven

## Algemene Ledenvergaderingen en Bestuur

In 2016 is er drie keer een algemene ledenvergadering gehouden:

- 17 februari een extra ALV over de verbouwing (aanpassing begroting)
- 4 april de ALV over het financiële verslag en het jaarverslag 2015
- 14 november de ALV over de Begroting en het Jaarplan 2017.

## Bestuurssamenstelling:

Het Bestuur bestaat eind 2016 uit:

- Loes Steensma, voorzitter
- Tobias Klomparends, penningmeester
- Gerard Versteegh, secretaris
- Truus Wolthoorn, secretaris.

Tobias Klomparends is benoemd in de ALV van 17 februari.

Hein Beijer afgetreden in de ALV van 4 april.

Truus Wolthoorn is benoemd in de ALV van 14 november

Jannie Fuldauer is afgetreden in de ALV van 14 november

Monique de Blaey en Inemie Gerards zijn afgetreden in juli 2016.

Het Huishoudelijk Regelement is aangepast en vastgesteld in de ALV van november.

Het Bestuur cq een van de coördinatoren heeft Emmaus Bilthoven vertegenwoordigd op de landelijke lustrumdag bij Emmaus Langeweg, bij het lustrum van Emmaus Haarzuilens, op de landelijke vergadering van de FEN en op het eerste lustrum van de Voedselbank De Bilt (mei 2016).

Er is tien keer een Nieuwsbrief verschenen.

## Vrijwilligers:

Er is gelukkig een groot aantal vrijwilligers (ongeveer 70) waarop de vereniging beroep kan doen. Vrijwilligers die van minimaal één dagdeel tot bijna de hele week werkzaam zijn om de vereniging draaiende te houden. De gemiddelde leeftijd van de vrijwilligers is relatief hoog. Gelukkig echter is er ook voldoende 'jonge instroom' Emmaus probeert de nodige aandacht te geven aan haar vrijwilligers. Tussen de middag bestaat de mogelijkheid om te lunchen.

Een aantal vrijwilligers krijgt de zogenaamde vrijwilligersvergoedingen of indien noodzakelijk krijgt men een reiskostenvergoeding.

In 2016 zijn er 11 nieuwe vrijwilligers bij gekomen en zijn er om diverse redenen 8 vrijwilligers vertrokken. Werving (verjonging) blijft een aandachtspunt.

## Bijzondere activiteiten en gebeurtenissen

- We zijn 2016 begonnen met een Nieuwjaarslunch
- Vrijdagmiddagborrels: elke laatste vrijdag van de maand
- Het Personeelsuitje op 2 september bracht ons naar Emmaus Haarzuilens en naar het Africa Museum. Aantal deelnemers: 40
- In november hebben we afscheid genomen van Enny van Beek, Anneke Loeff en Hannie Hanzon. Omdat zij meer dan 25 jaar bij Emmaus gewerkt hebben, zijn zij erelid geworden.
- Het jaar is afgesloten met een Kerstbuffet met 55 deelnemers

## Personeel

Per 31 december 2016 zijn er vier medewerkers in loondienst. Dit zijn;

- Frank Dujardin
- Coen de Moor
- Jan Kuus
- Wiboon Euawong (6 uur per week)

Het ziekteverzuim was in 2016 iets meer dan 1%.

De loonadministratie is uitbesteed.

### Enkele gebeurtenissen

- Afronding vertrek van een oud medewerker / coördinator per 1 april 2016.
- Vaste aanstelling Coen de Moor als coördinator per 1 april 2016.
- Besloten is om jaarlijks prijscompensatie in de salarissen op te nemen

### **Beleid**

Door nieuwe regelgeving is het demonteren van elektrische en computerapparatuur nog maar beperkt mogelijk. We hebben onze werkzaamheden hierop aangepast en voor de afvoer een contract gesloten met WeCycle.

Het afvoeren van oud ijzer wordt niet meer zelf gedaan maar wordt opgehaald door een opkoper.

Door nieuwe regelgeving is het niet meer toegestaan om gratis plastic zakjes te verstrekken. Hergebruik is nog wel mogelijk. We zien echter een toename van het gebruik van eigen tassen. Dit maakt het wel lastiger om te controleren of iets inderdaad is afgerekend.

Er zijn betere afspraken gemaakt over het ophalen van spullen, zodat de klant beter weet wat hij/zij kan verwachten: we nemen niet alles mee, en te zware spullen kan vaak ook niet.

### **Verkoop**

In 2016 was de winkel op 197 dagen open, (192 in 2015) want er was in 2016 slechts één markt. Wel is er in juni een minimarkt voor boeken, CDs, platen en speelgoed gehouden.

17 september hebben we een grote najaarsmarkt gehouden. De opbrengst was ruim 20 duizend euro. En eind november zijn we gestart met de speciale Sinterklaas en Kerstverkoop.

In februari is een verkopersvergadering gehouden, waar o.a. gesproken is over het prijsbeleid. Algemeen kan worden gesteld dat omzet belangrijk is, en dat onze prijzen niet te hoog moeten zijn. Meer doorstroming van spullen is gewenst. Het prijzen van alle artikelen werd niet uitvoerbaar geacht.

Om contant geld terug te dringen zullen klanten worden gestimuleerd Pin te gebruiken. Helaas is er (nog) geen pinapparaat op de afdeling boeken en platform.

Bijzondere artikelen worden ook via internet aangeboden.

### **Meubelhal**

De meubelhal is met een omzet van ruim 141 duizend euro (exclusief markt) de afdeling met de hoogste omzet. Deze is overigens wel wat lager dan de omzet van 2015 (bijna 159 duizend euro) In deze omzet zit echter wel de opbrengst van de twee markten die in 2015 zijn gehouden.

### **Showroom**

De showroom trekt veel publiek. Door de lage prijsjes is de omzet lager dan bij de meubelhal. In 2016 was de omzet ruim 96 duizend euro (exclusief de septembermarkt). In 2015 was dit 117 duizend inclusief twee markten.

### **Platform**

Om meer klanten naar het Platform te trekken is de Feestkleding boven opgehangen. Het blijft toch lastig om publiek naar het platform te trekken. Toch is de omzet nog ruim 51 duizend euro geweest in 2016 (2015 58 duizend)

### **Boeken**

De afdeling boeken haalde in 2016 een totale netto omzet van ruim 56 duizend euro. Een stijging van bijna 2% vergeleken met 2015.

De omzet via Marktplaats Is ongeveer 9% gedaald t.o.v. 2015. Het betrof ca 500 titels, met een gemiddelde prijs van 13 euro. Portokosten voor de Marktplaats boeken worden door de kopers betaald.

Naast gewone boeken is er een beperkte omzet in Tijdschriften, Landkaarten en Plattegronden, Ansicht- en Wenskaarten, Ordners, Albums en Schrijfwaren, Postzegels (o.a. door veilingen van het Postmerk), Bladmuziek, Luisterboeken, en zelfs boekenleggers, oude kaften, ex-libris en etiketten van boekhandels. Naast de vele prullaria die wij in boeken aantreffen zat een bedrag van €400 waarvan de eigenaar niet meer te traceren was.

Van de binnengekomen boeken wordt ca 30% in de winkel verkocht. Ongeveer de helft wordt als onverkoopbaar oud papier weggebracht en circa 20% wordt doorgegeven aan andere kringloopwinkels.

De verkoop werd in 2016 door 7 personen verzorgd. Er werd ongeveer 3000 tot 3500 uren aan de werkzaamheden bij de boeken besteed. De verdeling van de werkzaamheden is enkele keren in de groep besproken en steeds aangepast aan de omstandigheden.

Inbegrepen in de Internetomzet zijn 10 boeken die 50 euro of meer opbrachten; toppers waren Fleurs Animees, Jagerstaal en Gedenkboek Olympiade 1928. Ongeveer 40% van de op Marktplaats aangeboden boeken worden niet verkocht, maar later in de winkel aangeboden.

## **PR.**

Emmaus Bilthoven is diverse keren in de lokale pers geweest:

- Jubileum Emmaus Bilthoven 15 maart
- Sponsoring Marktdag (10 sept) door Emmaus Bilthoven
- Aankondiging Najaarsmarkt

## Overige

- Begin 2016 is een folder gemaakt over onze Emmauswinkel.
- Rond de Kerstmarkt zijn 'posters' gemaakt en her en der opgehangen.

## **Projecten**

De projectcommissie bestaat uit vijf leden te weten Bart Westerweel, Monique de Blaey, Inemie Gerards, Annegien Assies en Gerard Versteegh. In 2016 zijn ze zeven keer in vergadering bijeen geweest om de aanvragen voor diverse projecten te bespreken. De voorstellen van de commissie zijn steeds ongewijzigd door het Bestuur bekrachtigd.

Het accent wordt gelegd op de aanvragen die onderwijs dan wel sanitair betreffen. Een vast onderdeel hiervan is een jaarlijkse verplichting voor het onderwijs in Cambodja. Deze verplichting is door het vorige bestuur aangegaan voor een periode van acht jaar.

Het totaalbedrag voor diverse projecten die goedgekeurd waren en toegewezen zijn is € 131.000,-. Op de laatste pagina is een specificatie opgenomen van alle projecten.

Het grootste gedeelte van de toegewezen aanvragen betrof projecten in Afrika- daarna kwam Azië gevolgd door Zuid Amerika.

Ook in Europa werden projecten toegekend; het betrof hier vooral de ondersteuning in de zuidelijke Balkan landen.

In 2016 hebben we tijdens koffie ochtenden op de maandagmorgen tweemaal vertegenwoordigers van verschillende stichtingen mogen aanhoren die nadere bijzonderheden over de door ons gesteunde projecten kwamen toelichten en uitleggen

## **Diversen**

- In maart vierden wij het 35 jarig bestaan van Emmaus Bilthoven
- In september werd landelijk gevierd dat zestig jaar geleden de eerste Emmaus-groep in Nederland werd opgericht die het werk van Abbé Pierre in Frankrijk steunde. Daarmee werd de kiem gelegd voor het ontstaan van de huidige woon- en werkgemeenschappen en vrijwilligersgroepen die samen Emmaus Nederland vormen.
- In april 2016 is een kleine verbouwing uitgevoerd om de ventilatie te verbeteren evenals de brandveiligheid en de indeling van een aantal werkruimtes.
- De administratie is opgeschoond; computer geüpgrade
- Overleg met Emmaus De Bilt over een gemeenschappelijke website gestart
- Enny, Claire en Loes zijn geïnterviewd voor het Jubileumboek Emmaus Nederland.
- Overlijden Liesbeth Wilkes 20 april 2016 (86 jaar oud), een van de grondleggers van Emmaus Nederland. Frank heeft Emmaus Bilthoven vertegenwoordigd op de begrafenis.

Aan de Algemene vergadering van de Vereniging Emmaus, Stichting Emmaus en Stichting Beheer Emmaus

**VERSLAG VAN DE KASCOMMISSIE**

Bij besluit van de Algemene vergadering van 14 november 2016 is Annegien Assies benoemd in de commissie als bedoeld in artikel 48 lid 2 van boek 2 van het Burgerlijk Wetboek, meestal genoemd: kascommissie. Thea Schoonhoven is benoemd in de commissie in de Algemene vergadering van 14 december 2015.

We hebben de rekening en verantwoording van de penningmeester over het verenigingsjaar 2016 onderzocht.

We zijn van mening dat deze stukken een getrouw beeld geven van het handelen van het bestuur en de toestand van de Stichting Emmaus  
We adviseren de Algemene vergadering de penningmeester te dechargeren van zijn beleid in 2016.

Getekend

Plaats: Bilthoven

Datum: 20 februari 2017

Mevr. A.R. Assies

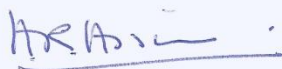

Mevr. T. Schoonhoven.



## Financieel jaarverslag 2016

### Consolidatie

De vereniging Emmaus Bilthoven en de stichting beheer Emmaus Bilthoven zijn twee aparte entiteiten. Aangezien zij de zelfde eigenaar hebben moeten de baten en lasten van beide worden samengevoegd (geconsolideerd).

Er is slechts één post waarvoor dit gevolgen heeft. Dat is de huur die de vereniging betaalt aan de stichting. Over het gehele jaar 2016 was de huur € 22.915,-. Dit wordt in maandelijkse termijnen overgemaakt op de bankrekening van de stichting.

### Weekopbrengsten

In de onderstaande grafiek wordt aangegeven hoe de wekelijkse opbrengsten in 2016 zijn geweest. In week 37 is er de markt geweest en de week voorafgaande aan de markt is de winkel gesloten geweest. De laatste week is de week voor kerst en gaat over twee dagen.

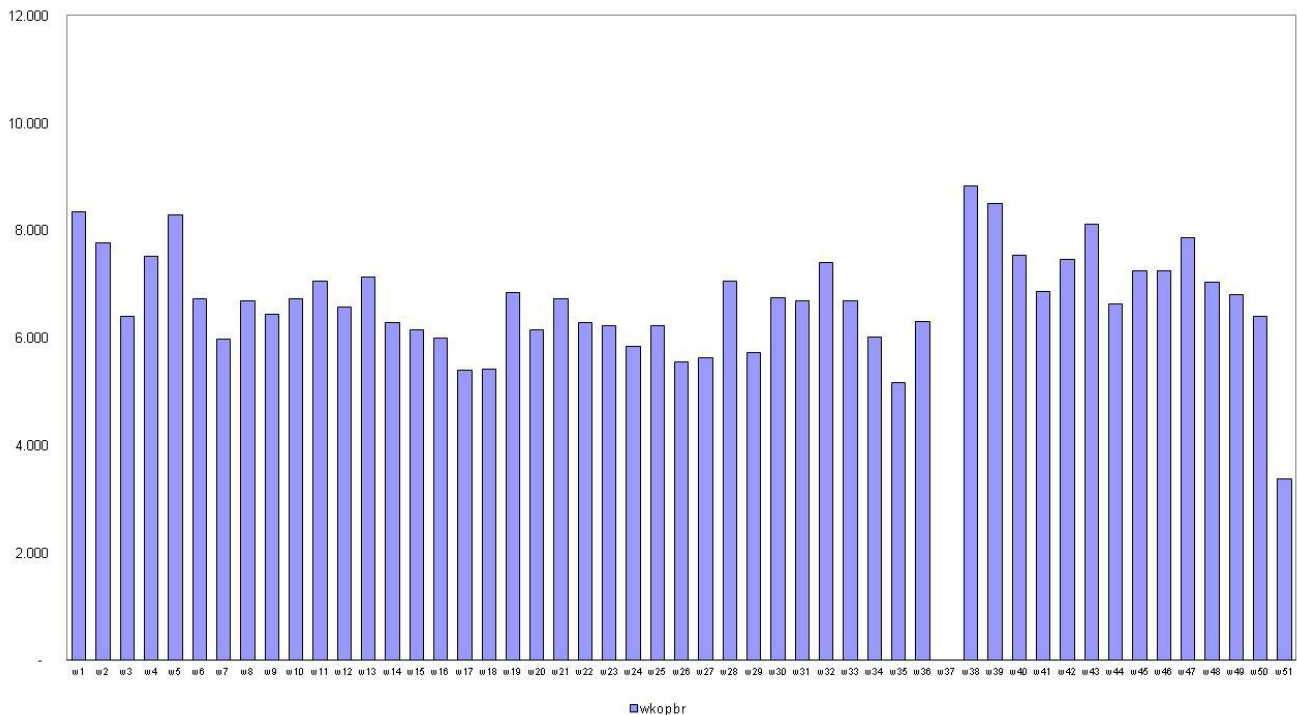

De wekelijkse opbrengsten verlopen nogal grillig en varieert tussen de 5100 euro en de ruim 8800 euro.

### Vrachtauto

In 2016 zijn de kosten voor de vrachtauto (weer) hoog geweest. Dit blijft een bron van aandacht en zorg.

### Verbouwing 2016

Dan is er in het voorjaar van 2016 een flinke verbouwing geweest. De kosten hiervan zijn ruim 26 duizend euro.

### Personeel

De afhandeling van een eerder ontslagen medewerker heeft ook in 2016 nog voor wat extra personeelslasten gezorgd. In april kon dan ook eindelijk dit dossier worden gesloten. In 2016 is er verder geen verloop geweest in het personeelsbestand.

Er is weinig ziekteverzuim geweest in 2016. Gezien de leeftijd van de medewerkers is de nodige aandacht voor een goed beleid hier wel op zijn plaats.

## Overzicht van baten en laten (resultatenoverzicht)

Baten	Vereniging werkelijk 2016	Beheer werkelijk 2016	consolidatie		
			werkelijk 2016	begroting 2016	werkelijk 2015
Reguliere verkopen	334.320	-	334.320	391.000	386.213
georganiseerde markt	20.053	-	20.053		-
Overige inkomsten	18.316	-	18.316	7.750	11.121
Diversen	11.191	26.550	14.791	3.600	3.600
	383.880	26.550	387.480	402.350	400.934
<b>Lasten</b>					
Kosten gebouw	45.686	1.989	24.725	} 90.000	19.959
Kosten vrachtauto	15.764	-	15.764		15.153
Kantoor- en winkelkosten	39.814	2.541	42.355		38.763
Afdracht landelijk	10.712	-	10.712		10.481
Vrijwilligerskosten	32.881	-	32.881	25.000	31.344
Personeelskosten	131.300	-	131.300	125.000	141.064
Goede doelen	131.518	-	131.518	135.350	125.415
reservering groot onderhoud	-	-	-	30.000	5.000
	407.674	4.530	389.254	405.350	387.180
	-23.794	22.020	-1.774	-3.000	13.754
rente ontvangen	857	-	857	3.000	1.681
resultaat	-22.938	22.020	-917	-	15.434

### Resultaat

In 2016 is het geconsolideerd resultaat € 917,- negatief. In 2015 was dit een positief resultaat van € 15.434,-(geconsolideerd)

### Opbrengsten

De opbrengsten waren in 2016 zo'n 13 duizend euro lager dan in 2015. Voornaamste oorzaak van de lagere opbrengsten is waarschijnlijk gelegen in het feit dat er slechts één markt is georganiseerd in 2016. In 2015 was er nog twee maal een markt.

### Kosten gebouw

Onder de kosten van het gebouw zijn ook de afschrijvingslasten van de verbouwing in april 2016 opgenomen. De verbouwing wordt in vijf jaar afgeschreven. De totale verbouwingskosten waren ruim 26 duizend euro.

### Diverse opbrengsten

In 2016 is een verzoek gedaan bij de belastingdienst om teruggave van de energiebelasting over de afgelopen vijf jaar. Dit heeft geresulteerd in een teruggaaf van ruim 11 duizend euro.

### Personeelskosten

Per ultimo 2016 zijn er 4 personen in loondienst. Twee coördinatoren en een chauffeur zijn voor 100% in loondienst. Één medewerker heeft een dienstverband voor 6 uur per week.

### Goede doelen

In 2016 is er zesduizend euro meer geschonken aan goede doelen dan in 2015. Dit is 33,9% van de totale baten (2015 was dit 31,3%).

## Specificatie van de baten

	Vereniging werkelijk 2016	Beheer werkelijk 2016	consolidatie		
			werkelijk 2016	werkelijk 2015	
<b>Baten</b>					
<u>Reguliere verkopen</u>					
boeken+papier	45.476		45.476	51.993	
meubelen	141.504		141.504	158.870	
platform	51.212		51.212	58.275	
showroom	96.128		96.128	117.075	
	334.320	-	334.320	386.213	
<u>georganiseerde markt</u>					
Markt 17 september	20.053		20.053		
<u>Overige inkomsten</u>					
Prometal metalen	1.761		1.761		
Delfzijl	2.000		2.000		
overige verkopen	1.296		1.296	100	
Van doorn Papier	2.995		2.995	3.039	
boeken	4.928		4.928		via marktplaats
overig	919		919		
WeCycle	1.373		1.373	2.351	
textiel	65		65		
Internet boeken	2.174		2.174	2.881	
giften / donaties	805		805	2.751	
	18.316	-	18.316	11.121	
<u>Diversen</u>					
energiebelasting	11.191		11.191		
huur Julianalaan 25		3.600	3.600	3.600	
huur Julianalaan 27		22.950	-		zie bij lasten
	11.191	26.550	14.791	3.600	
<b>Totaal ontvangsten</b>	<b>383.880</b>	<b>26.550</b>	<b>387.480</b>	<b>400.934</b>	

### Toelichting

De opbrengsten van de markt van 17 september is, in tegenstelling tot voorgaand jaar, niet over de diverse afdelingen verdeeld. Dit is gedaan omdat een deel van het verkochte niet is te plaatsen onder een bepaalde afdeling.

Bij enkele overige inkomsten zijn de bruto inkomsten opgenomen. De kosten, zoals vervoer naar Delfzijl en portokosten bij opbrengst van marktplaats zijn opgenomen onder de kosten.

#### Afdeling boeken en papier

boeken via marktplaats		4.928,15	
Internet		2.174,00	
		7.102,15	
wekelijkse verkoop	45.476,04		
septembermarkt	1.068,35		
		46.544,39	
Van doorn Papier		2.994,50	
		56.641,04	
Kas gevonden in boek apart ingeleverd		400,00	Gevonden bedrag van 400 euro is opgenomen onder overig (bij baten)
		57.041,04	
Af; portokosten		917,00	De portokosten zijn opgenomen onder de algemene kosten (bij lasten)
		56.124,04	
overig		22,96	
		56.147,00	



## Specificatie van de lasten

	Vereniging werkelijk 2016	Beheer werkelijk 2016	consolidatie	
			werkelijk 2016	werkelijk 2015
<b>Lasten</b>				
<u>Kosten gebouw</u>				
huur Julln 27	22.950			
Onderhoud	7.602		7.602	4.742
afschrijving verbouwing 2016	3.996		3.996	
ASB SECURITY B.V.	2.298		2.298	5.673
O.C.Enschede huur schaaps	5.656		5.656	5.604
OZB / waterschap	3.185	1.989	5.174	3.941
	45.686	1.989	24.725	19.959
<u>Kosten vrachtauto</u>				
autokosten	12.764		12.764	
afschrijving auto	3.000		3.000	15.153
	15.764	-	15.764	15.153
<u>Kantoor- en winkelkosten</u>				
ENECO	9.391		9.391	9.546
Vitens	272		272	263
kantoorkosten	3.415		3.415	3.384
Bankkosten	2.466	128	2.594	1.943
Ziggo	968		968	1.093
verzekering	7.827	2.413	10.241	7.959
Schoonmaken	11.468		11.468	10.248
Van Vliet milieu Sita	4.007		4.007	4.328
	39.814	2.541	42.355	38.763
<u>Afdracht landelijk</u>				
Emmaus Ned bijdrage	10.712		10.712	10.481
<u>Vrijwilligerskosten</u>				
reiskosten	13.819		13.819	13.753
overige medewerkerslasten	9.467		9.467	14.268
Overige boodsch	7.801		7.801	
bestuurskosten	450		450	1.518
reis- en opslag vakantiegedel	1.344		1.344	
reclame/representatie				1.805
	32.881	-	32.881	31.344
<u>Personeelskosten</u>				
Brutoloon en salarissen	98.930		98.930	133.648
Sociale lasten UVI	9.526		9.526	
BTER-regelingen	9.626		9.626	
Zw vergoeding / heffing	6.579		6.579	
loonbelasting december niet	2.936		2.936	
telefoonkostenvergoeding per	600		600	
Cursussen				665
kosten loonadministratie	1.287		1.287	2.068
kosten advocaat	1.815		1.815	4.683
	131.300	-	131.300	141.064
<u>Goede doelen</u>				
Projecten	131.518		131.518	125.415
reservering groot onderhoud				5.000
	407.674	4.530	389.254	387.180

2016; inclusief WA

2015; incl, aanspr,v

## Balans per 31 december

Allereerst de balans per 31 december 2015.

### Balans ultimo 2015

<b>ACTIVA</b>	<b>totaal</b>	<b>Vereniging</b>	<b>Beheer</b>	<b>PASSIVA</b>	<b>totaal</b>	<b>Vereniging</b>	<b>Beheer</b>
<b>Materiele vaste activa</b>				<b>Eigen Vermogen</b>	926.362	238.531	687.831
Gebouwen	709.600		709.600				
Auto	14.435	14.435					
	<b>724.035</b>	<b>14.435</b>	<b>709.600</b>	<b>Reserv. Groot Onderh 2015</b>	53.254		53.254
<b>Vorderingen op derden</b>				<b>Kortlopende schulden</b>			
Vordering op derden (ASN rente)	1.682	1.682					
Vordering op derden, 2014	5.317	5.317					
Vooruit betaald	3.960	3.960	-				
	<b>10.958</b>	<b>10.958</b>	<b>-</b>				
<b>Liquide middelen</b>							
ING							
Rabobank	66.513	35.027	31.485				
Spaarrekening							
Kas	1.000	1.000	-				
ASN	177.110	177.110					
Liquiditeit	<b>244.623</b>	<b>213.137</b>	<b>31.485</b>				
<b>Totaal</b>	<b>979.616</b>	<b>238.531</b>	<b>741.085</b>	<b>Totaal</b>	<b>979.616</b>	<b>238.531</b>	<b>741.085</b>

Vervolgens de balans per 31 december 2016

### Balans ultimo 2016

<b>ACTIVA</b>	<b>totaal</b>	<b>Vereniging</b>	<b>Beheer</b>	<b>PASSIVA</b>	<b>totaal</b>	<b>Vereniging</b>	<b>Beheer</b>
<b>Materiele vaste activa</b>				<b>Eigen Vermogen</b>	926.362	238.531	687.831
Gebouwen	732.600	23.000	709.600	toevoeging / onttrekking 2016	-917	-22.938	22.020
Auto	11.435	11.435			<b>925.445</b>	<b>215.593</b>	<b>709.852</b>
	<b>744.035</b>	<b>34.435</b>	<b>709.600</b>	<b>Reserv. Groot Onderh 2015</b>	53.254		53.254
<b>Vorderingen op derden</b>				<b>Kortlopende schulden</b>			
Vordering op derden (ASN rente / V)	1.285	1.285		loonbelasting	4.155	4.155	
Vordering op derden, 2014	1.390	1.390		pensioenfond	1.848	1.848	
Vooruit betaald	160	160	-	toegezegde projectbijdrage	3.000	3.000	
	<b>2.835</b>	<b>2.835</b>	<b>-</b>	diverse	3.245	3.245	
<b>Liquide middelen</b>					<b>12.248</b>	<b>12.248</b>	<b>-</b>
ING							
Rabobank	74.885	21.379	53.506				
Spaarrekening	-						
Kas	400	400					
ASN	168.792	168.792					
	<b>244.077</b>	<b>190.571</b>	<b>53.506</b>				
<b>Totaal</b>	<b>990.947</b>	<b>227.841</b>	<b>763.106</b>	<b>Totaal</b>	<b>990.947</b>	<b>227.841</b>	<b>763.106</b>

De verbouwing van 2016 is opgenomen onder het kopje 'gebouwen'. De kosten van de investering worden in vijf jaar afgeschreven en ten laste van het resultaat gebracht.

#### Liquide middelen

Onder het overzicht hierna 'overzicht liquide middelen' wordt aangegeven waar de geldmiddelen in 2016 vandaan komen en waar zij aan zijn besteed..

#### Kortlopende schulden

Per 31 december 2015 zijn niet alle kortlopende schulden opgenomen. Op een aantal kostenposten werd het kasstelsel toegepast. Dat wil zeggen dat bij betaling de posten werden opgenomen als kostenpost.

## Overzicht liquiditeiten 2016

In het overzicht hierna wordt aangegeven hoe het verloopt van de geldmiddelen (liquiditeiten) is geweest in 2016.

### Liquiditeitenverloop 2016

beginsaldo per 1 januari 2016	244.623
eindsaldo per 31 december 2016	244.077
Mutatie	-546

### Betalingen en ontvangsten in 2016

ontvangsten	387.480
rente	857
kosten gebouw	-24.725
correctie afschrijving (geen kasuitgave)	3.996
kosten vrachtauto	-15.764
correctie afschrijving (geen kasuitgave)	3.000
kantoor- winkelkosten	-42.355
algemene kosten is betaald in 2017	3.245
afdracht landelijk	-10.712
vrijwilligerskosten	-32.881
personeelskosten	-131.300
betaald in 2017	6.003
goede doelen	-131.518
in 2017 uitgekeerd	3.000
ontvangen vordering 2015 in 2016	8.123
investering in gebouw	-26.996
Mutatie geldmiddelen	-546

### Toelichting

In het bovenstaand overzicht is te volgen waar de geldmiddelen aan zijn uitgegeven. Dit zijn in principe alle min-posten.

De correcties zijn de posten die niet 'echt' zijn uitgegeven in 2016. Dit zijn dan de afschrijvingen van auto en de verbouwing. De investering die is gedaan en daarmee ook de uitgave in 2016 is natuurlijk wel weer opgenomen.

## Projecten 2016

stichting	project	Bijdrage	Europa	Afrika	Zuid A.	Midden A	Midden O	Azië
St. Cambodja projecten	16000. Onderwijs kinderen 5 jaarsproject, Cambodja	9.000						9.000
St. Ghana Schoolsupport	16001. bouw toiletgebouw met wastafels, Ghana	3.300		3.300				
St. Micro Projects	16003. Steun voor opvanggezinnen (aids-)weeskinderen	2.500		2.500				
St. Familie Sponsorplan Roemenië	16005. medische hulp en vitamines allerarmsten in Roemenië	2.250	2.250					
St. Romadopt	16006. extra lessen voor schoolkinderen in dorp, noord Congo	2.000	2.000					
St. Samay	16008. Agroforestry, zonne-energie en onderwijs, Cocha	1.500			1.500			
St. Livada	16010. plaatsing in w eeshuis of pleegezin van arme (Roma)	2.000	2.000					
St. Byounique	16012. les op scholen voor ouders en kinde en over recht	2.000		2.000				
St. Nepal	16013. herbouw en uitbreiding dovenschool, Nepal	2.500						2.500
St. Blijvende hulp voor Roemenië	16017. vernieuwing keuken in tehuis gehandicapte kindere	2.500	2.500					
St. Beautiful Kidz Namibia	16021. vakantiecampen voor arme kinderen, Namibië	1.200		1.200				
St. Tess Unlimited	16024. kosten melk voor kinderen met schisis, Guatemala	4.000				4.000		
St. Amaidhi	16025. bouw personeelsverblijf voor arme bejaarden, India	1.750						1.750
St. Inti	16028. Tandheelkundige behandeling van sloppenwijken en	2.000			2.000			
St. Buru Nyakw ere	16029. Onderwijs scholen, Kenia	2.750			2.750			
St. Force	16026. Opknappen studeerapparatuur voor opname boeke	2.000		2.000				
St. Fair Creations	16027. aanleg riolering gebouw activiteiten w educatie, Ke	1.000		1.000				
St. Grace for Victims	16030. Aanschaf zomerkleding voor 54 kinderen in tehuis	2.000						2.000
St. Ayuda Maya	16031. aanleg waterleiding in 2 dorpen, Guatemala	3.000				3.000		
St. Berhan	16033. opzetten zorgboerderij voor slechtziende kinderen,	2.500		2.500				
St. En Classe	16035. 2 scholen opknappen, Dem. Rep. Congo	2.500		2.500				
St. Stop Poverty Now	16036. bouw slaap- en verblijfsruimte voor 16 jonge vrouwen	2.000		2.000				
St. Outreach Support Ministries	16039. klamboes voor schoolkinderen en jonge moeders,	2.450		2.450				
St. werkgroep Urgenta	16044. aanleg medische gasleiding coöperatieveafdeling zek	3.000	3.000					
St. SNF-Bahai Aurora	16037. Bouw multidisciplinaire ruimte in tehuis voor straatk	1.500						1.500
St. Op Gelijke Voet	16040. Neurologische equipe voor poliopatienten, Congo-B	2.500		2.500				
St. Nepalimed	16041. Bouw enuistrusting buitenpost ziekenhuis Dhulikhel	2.500						2.500
St. ondersteuning Sovata	16048. Houtkachels voor arme gezinnen in Transsylvanië	2.000	2.000					
Dorpskerk De Bilt	16049. Marktdag 2016 voor 3 projecten: Nepal,	4.000		1.250	1.500			1.250
St. Auntie Rosette	16051. Schoolgeld en nieuw huis . Oeganda	2.000		2.000				
St Harambee.	16052. Aanleg sanitair meisjesschool. Kenia	2.000		2.000				
De Woudkapel, Bilthoven	Transsylvanië, Roemenië	2.000	2.000					
St. Mali.	16057. Bouw gezondheidscentrum, Mali	3.000		3.000				
St. Leergeld gemeente De Bilt.	vooropdoen kennis en soc. vaardigheden, Nederland	2.000	2.000					
St. Kinderhulp Afrika	babies. Oeganda	1.000		1.000				
St. Light for the World	16064. werkinkomen creëren voor gehandicapten op Java	2.000						2.000
St. School Support4Afghanistan	techniekschool, Afghanistan	2.500						2.500
St. Water voor Leven	16068. Bouw multifunctioneel gemeenschapshuis, Kaap V	1.500		1.500				
St. Solidair met India	16069. Hulp aan kinderen in sloppenwijken Mumbai, India	2.000						2.000
Care Foundation The Gambia	16071. aanleg tuin, padenbijschool voor blinde, dove en lic	1.000		1.000				
St. Diya Dhara	Lanka. Jaarmarktproject 2016	5.000						5.000
St. Youth on the Move	16060. raaning en voorlichting epilepsievoor door jonge	2.500		2.500				
Holland-Ghana Foundation	16072. Opknappen en uitbreiden sport- en speelveld Prima	1.000		1.000				
St. Vivir Juntos	16074. Financieren middelbaar onderwijs en begeleiding v	2.000		2.000				
St. Blessed Generation Nederland	16076. Opvang en onderwijs kansarme weeskinderen, Ke	2.000		2.000				
St. De Brug Internationaal	16078. Kosten studie en huisvesting 10 arme studenten, K	2.000	2.000					
St. Swim to Survive	16079. Opleiding zwemleraren, -leraresen, Soedan	500		500				
St. Vrienden Holten Bedanda	16077. Bouw water tanks en training metselaars. Guinee-E	2.000		2.000				
St. Vrienden van de Escola Rua	16084. Aanschaf boeken voor schoolbibliotheek, Mozambi	1.000		1.000				
Catholic Diocese of Lodwar	16085. Opvang en onderwijs straatkinderen, Kenia.	2.000		2.000				
St. Vrienden van de Escola Rua	16086. Herstel stormschade school, Mozambique	1.400		1.400				
St. project Khanaqin Vluchtelingen hulp	16087. Hulp in vluchtelingenkamp, Irak	2.000					2.000	
St. Bokemei Ghana	16089. schoolgeld arme leerlingen, Ghana	2.500		2.500				
Imena Foundation	16090. Bouw school, Zuid-Soedan	2.000		2.000				
St. Proplan.	16091. sanitair- en watervoorzieningverbetering psychiat	2.500	2.500					
St. Kartini	16092. schoolgeld voor 4 arme kinderen, Indonesië	768						768
particulier	16096. Sinterklaascadautjes, Nederland	150	150					
St. Rondom Baba	16097. Leerbedrijf voor landbouw en handnijverheid en sc	2.000		2.000				
St. Werkgroep Urgenta	16081. Aanleg med. gassysteem in kinderziekenhuis, Mold	3.000	3.000					
		131.518	25.400	56.600	7.750	7.000	2.000	32.768